



UNIFAP

PROCESSO SELETIVO ESPECIAL LETRAS/LIBRAS 2017



FONTE: <https://educacaoepedagogia.wordpress.com/2008/09/26/26-de-setembro-dia-nacional-do-surdo>. Acesso em 13/02/2017.

PROVA OBJETIVA E PROVA DE REDAÇÃO

LEIA ATENTAMENTE AS INSTRUÇÕES SEGUINTE:

- Confira se este boletim contém a prova de redação e mais 30 (trinta) questões objetivas:
 - Linguagens: 15 (quinze) questões;
 - História: 05 (cinco) questões;
 - Geografia: 05 (cinco) questões;
 - Atualidades: 05 (cinco) questões.
- Verifique se não há imperfeições gráficas. Caso exista algum problema, comunique imediatamente ao fiscal de sala.
- Confira se seu nome e seu número de inscrição conferem com os que aparecem na Folha de Respostas. Em caso de divergência, informe ao fiscal. Após a conferência, assine seu nome, conforme a assinatura que consta no seu documento de identidade, no espaço próprio da Folha de Respostas e Boletim de Questões, utilizando caneta esferográfica de tinta azul ou preta.
- O tempo disponível para esta prova é de 4 (quatro) horas.
- Nesta prova, você encontrará em cada uma das questões 05 (cinco) alternativas, identificadas pelas letras (A), (B), (C), (D), (E), havendo apenas UMA CORRETA a ser marcada, com caneta esferográfica de tinta azul ou preta, na FOLHA DE RESPOSTAS.
- As respostas da Prova devem ser transcritas na Folha de Respostas (Prova Objetiva) e na Folha de Redação.
- Quando terminar a prova, entregue ao fiscal este BOLETIM DE QUESTÕES e a FOLHA DE RESPOSTAS.
- Você somente poderá deixar o local da prova depois de decorridas 02 horas do início da sua aplicação.
- VOCÊ SERÁ EXCLUÍDO DO EXAME, CASO COMETA ALGUMA DAS INFRAÇÕES PREVISTAS NO EDITAL Nº 01/2017- PSE/2017.**

BOA PROVA!

Assinatura do Candidato: _____ Nº de inscrição: _____

-----GABARITO-----

| | | | | | | | | | |
|----|----|----|-----|-----|-----|-----|-----|-----|-----|
| 1- | 4- | 7- | 10- | 13- | 16- | 19- | 22- | 25- | 28- |
| 2- | 5- | 8- | 11- | 14- | 17- | 20- | 23- | 26- | 29- |
| 3- | 6- | 9- | 12- | 15- | 18- | 21- | 24- | 27- | 30- |



UNIFAP
PROCESSO SELETIVO ESPECIAL LETRAS/LIBRAS 2017



LINGUAGENS

QUESTÃO 01

Texto 1



Fonte: <http://todososdiasestaocupados.blogspot.com.br/2014/01/armandinho-tirinhas-brasileiras.html>. Acesso: 10/02/2017.

De acordo com o questionamento feito no texto 1, podemos dizer que:

- (A) Todo acontecimento histórico é sempre relatado de forma objetiva e imparcial.
- (B) Os livros de história precisam ser reescritos.
- (C) Todo acontecimento histórico pode ser visto ou descrito de forma diferente, por cada um dos seus participantes.
- (D) Os professores nunca estão atentos aos questionamentos dos alunos.
- (E) Os estudantes não devem questionar o ensino tradicional.

QUESTÃO 02

Texto 2



Fonte: <http://analisedecharges.blogspot.com.br/2016/11/charge-sobre-investimentos-na-educacao.html>. Acesso: 10/02/2017.



UNIFAP

PROCESSO SELETIVO ESPECIAL LETRAS/LIBRAS 2017

Escolha a alternativa que melhor descreve a mensagem veiculada pelo texto 2:

- (A) Um aumento nos investimentos para a educação causaria uma piora na qualidade do ensino.
- (B) O valor do PIB (Produto Interno Bruto) que é destinado para a educação não tem nenhum efeito sobre a qualidade do ensino.
- (C) O PIB (Produto Interno Bruto) é irrelevante para solucionar os problemas da educação no país.
- (D) Um aumento nos investimentos para a educação causaria uma melhora na qualidade do ensino.
- (E) O governo não pode fazer nada para resolver os problemas da educação no país.

QUESTÃO 03

Sobre o texto 2, pode-se afirmar que:

- (A) A palavra 'para' contém, na sua forma escrita, um exemplo de dígrafo.
- (B) No texto da direita, o substantivo 'cento' é sinônimo de 'uma dezena'.
- (C) No texto da esquerda, o substantivo 'cete' está escrito corretamente, de acordo com as normas ortográficas vigentes no Brasil.
- (D) No texto da direita há apenas uma preposição.
- (E) O texto da esquerda apresenta problemas quanto à aplicação das convenções ortográficas do Português Brasileiro.

QUESTÃO 04

Texto 3

Imposto é uma quantia em dinheiro paga para o Estado brasileiro e aos estados e municípios por pessoas físicas e jurídicas. É um tributo que serve para custear parte das despesas de administração e dos investimentos do governo em obras de infraestrutura (estradas, portos, aeroportos, etc.) e serviços essenciais à população, como saúde, segurança e educação.

Fonte: <http://www.brasil.gov.br/economia-e-emprego/2010/01/o-que-sao-os-impostos>. Acesso: 10/02/2017.

De acordo com o texto, escolha a alternativa correta:

- (A) Os municípios não recebem dinheiro dos impostos.
- (B) O Estado utiliza o dinheiro arrecadado com os impostos para arcar com parte dos custos dos serviços básicos, como saúde, educação e segurança.
- (C) O dinheiro dos impostos serve para custear todos os gastos que uma sociedade tem com serviços e infraestrutura.
- (D) Somente empresas devem pagar impostos.
- (E) A educação não é um exemplo de serviço essencial à população.



QUESTÃO 05

Texto 4

Leia o texto abaixo e escolha a alternativa que **NÃO** está correta:

Um dos principais problemas, em termos populacionais e a nível global, é a questão dos refugiados. Segundo a ONU, para ser considerada refugiada, a pessoa precisa declarar que se sente perseguida pelo Estado de sua nacionalidade por razões de raça, religião, nacionalidade, grupo social ou opiniões políticas; que se ausentou de seu país em virtude desses termos ou que não consegue a proteção do poder público pelas mesmas razões. Existem vários tipos de refugiados no mundo, alguns por condições de perseguição política, outros pela existência de conflitos armados e guerrilhas, além daqueles que sofrem com a fome, discriminação racial, social ou religiosa e até os refugiados ambientais, entre muitos outros tipos.

Adaptado de: <http://brasilescola.uol.com.br/geografia/populacao-refugiados-no-mundo.htm>. Acesso: 12/02/2017.

- (A) As palavras 'e' e 'ou' são conjunções. (linha 1 e 4)
- (B) O verbo 'declarar' não pode ter uma oração subordinada como complemento. (linha 2)
- (C) Refugiados não contam com a proteção do Estado de sua nacionalidade.
- (D) A discriminação racial também pode produzir refugiados.
- (E) Alguns' é um pronome indefinido. (linha 6)

QUESTÃO 06

Texto 5

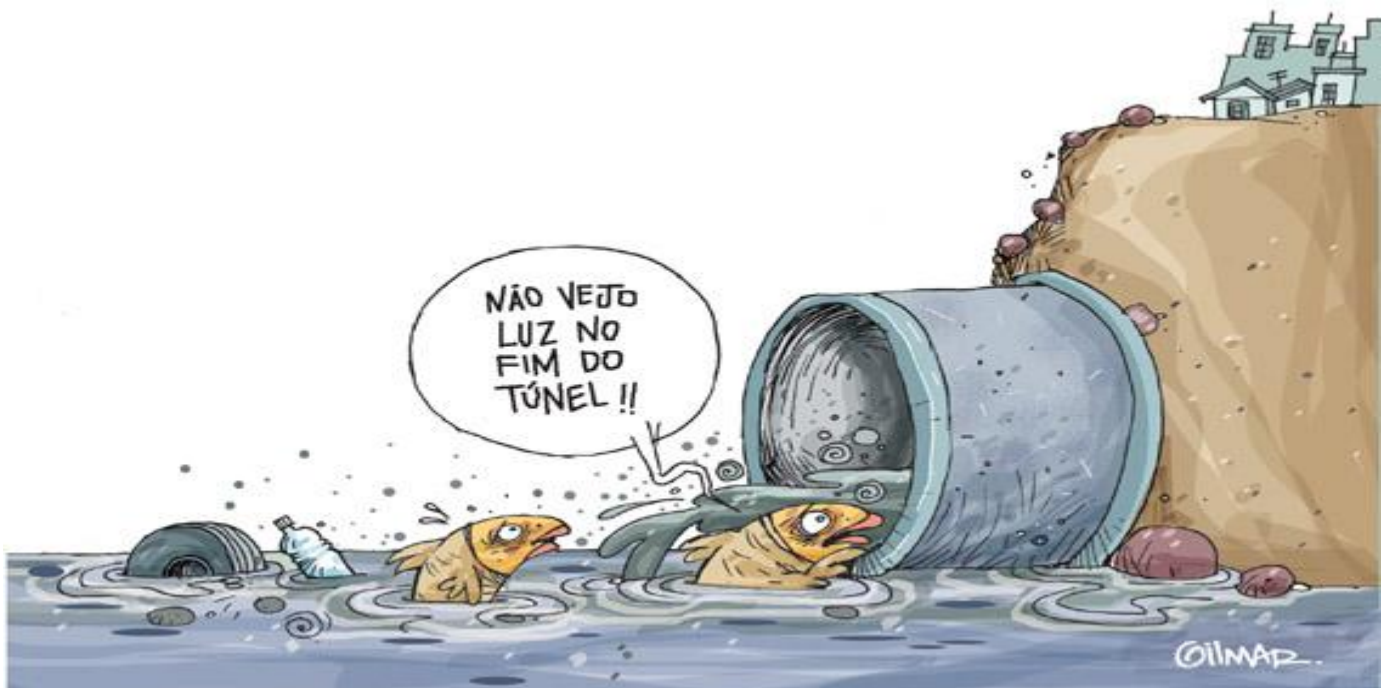

Fonte: <http://geografianovest.blogspot.com.br/2012/06/poluicao-da-aguas-em-charges.html>. Acesso: 11/02/2017



A respeito do texto 5, assinale a alternativa correta:

- (A) Pode-se dizer que o texto tem uma mensagem otimista.
- (B) A expressão 'luz de no fim do túnel' é um exemplo de metáfora.
- (C) 'Fim do túnel' é o sujeito da frase 'Não vejo luz no fim do túnel'.
- (D) O personagem da imagem está se referindo literalmente a uma lâmpada ou outra fonte de luz dentro do túnel que aparece na imagem.
- (E) A expressão 'luz no fim do túnel' é um exemplo de metonímia.

QUESTÃO 07

Leia o texto abaixo e identifique a alternativa que **NÃO** está correta:

Texto 6

O termo "poluição" refere-se à degradação do ambiente por um ou mais fatores prejudiciais à saúde deste. Ela pode ser causada pela liberação de matéria, e também de energia (luz, calor, som): os chamados poluentes. Algumas consequências da poluição são: alterações drásticas nas taxas de natalidade e mortalidade de populações, morte de rios e lagos, efeito estufa, morte por asfixia, destruição da camada de ozônio, chuvas ácidas e acidificação do solo e da água, inversão térmica, mutações genéticas e a propagação de doenças infecciosas.

Fonte: Adaptado de <http://brasilescola.uol.com.br/biologia/poluicao.htm>. Acesso: 10/02/2017.

- (A) Na segunda linha do texto, o pronome 'Ela' se refere à 'poluição'.
- (B) Na expressão 'chuvas ácidas', há Concordância de Número.
- (C) O substantivo 'degradação' é sinônimo de 'melhora' ou 'melhoria'.
- (D) Na segunda linha do texto, 'deste' se refere à 'ambiente'.
- (E) O som também pode ser um poluente.



QUESTÃO 08

Texto 7



Fonte: <http://www.aldeiaglobal.net.br/2013/07/charges-para-pensar-em-brasilart.html>. Acesso: 12/02/2017.

De acordo com o texto acima, escolha a alternativa que melhor expressa o seu conteúdo:

- (A) O texto aponta que a energia nuclear não é em realidade uma fonte de energia limpa.
- (B) O texto sugere que todos os membros da sociedade possuem controle sobre as fontes de energia.
- (C) O texto sugere que os interesses financeiros e de poder influenciam as escolhas que a sociedade faz por utilizar diferentes fontes de energia.
- (D) O texto sugere que a questão da sustentabilidade no uso de fontes de energia não é um problema de relevância para a atualidade.
- (E) O texto mostra que empresários e o governo controlam todas as fontes de energia existentes.



QUESTÃO 09

Texto 8

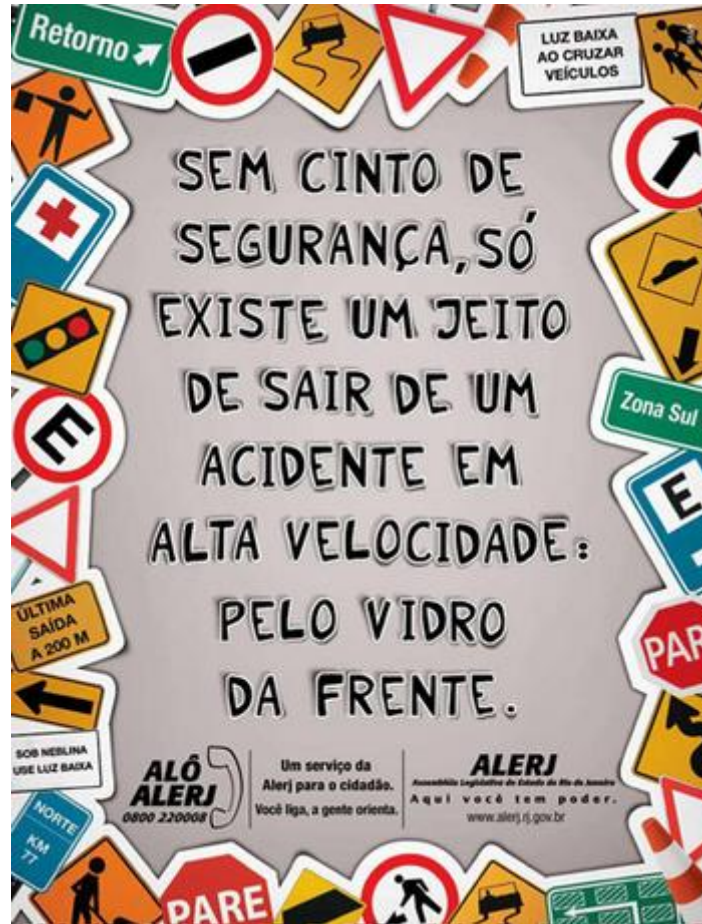

Fonte: <http://ig-wp-colunistas.s3.amazonaws.com/cip/wp-content/uploads/2008/09/alerj1.jpg> Acesso em 11/02/2017.

Com base na leitura do texto 8 e a partir do conhecimento acerca do gênero textual apresentado, pode-se dizer que a ideia central do texto é:

- (A) Divulgar as Placas de Regulamentação; Placas de Advertência; Placas de Indicação existentes no Brasil.
- (B) Noticiar a forma mais adequada de sair do veículo em caso de acidente em alta velocidade.
- (C) Tornar públicas as irregularidades dos motoristas da cidade do Rio de Janeiro.
- (D) Orientar a população sobre os altos índices de mortes, devido ao não uso do cinto de segurança.
- (E) Conscientizar a sociedade de que é melhor, em determinadas situações, não usar o cinto de segurança nas estradas.



QUESTÃO 10

Qual das imagens abaixo, representada somente com a linguagem não verbal, complementa o objetivo do texto 8.

(A)



(B)



(C)



(D)



(E)



QUESTÃO 11

Texto 9

COMA ESTE ANÚNCIO.

FOMOS TÃO FUNDO NO ASSUNTO SUSTENTABILIDADE, QUE ESTE ANÚNCIO FOI FEITO EM PAPEL COMESTÍVEL.

dossiêuniversojovem 4

SABIA O QUE O JOVEM PENSAVA SOBRE: AUTO-RECONHECIMENTO, RESCUE, POLÍTICAS URBANAS, COMPORTAMENTO, CULTURA E MUITO MAIS. PORQUE PARA PENSAR O FUTURO, SÓCIMA PELLEGRINI DO QUE OUVIR HOJE SERÁ UM PALCO O AMANHÃ.

APRESENTAÇÃO DO DOSSIÊ UNIVERSO JOVEM 4
TEATRO ÁGUA - CUA 0-30-05885, AV. 04 - ADMIRAL SEU COMARTE.

MTV

SUSTENTABILIDADE



Os produtores do texto **9** encontraram um modo para diminuir o acúmulo de lixo, sendo esta uma forma de cuidar do meio ambiente. O anúncio instiga o leitor a reutilizar o papel ao comer o anúncio. No sentido denotativo do verbo **comer**, o leitor pode reutilizar o papel para:

- (A) Divulgar outras programações da MTV.
- (B) Ter mais informações sobre a sustentabilidade.
- (C) Ser consumo alimentício.
- (D) Refletir a fundo sobre o tema.
- (E) Diminuir o acúmulo de lixo.

QUESTÃO 12

A tipologia predominante no gênero anúncio, apresentado no texto **9**, é:

- (A) Injuntiva
- (B) Narrativa
- (C) Descritiva
- (D) Expositiva
- (E) Argumentativa

QUESTÃO 13

Texto 10

Há alguns anos, tive um familiar acometido de infarto agudo do miocárdio e, na ocasião, não ficou clara a causa do evento. Tanto os exames de sangue como o cateterismo realizados na época foram considerados dentro dos limites da normalidade. Fiquei intrigada com o fato de que, apesar de uma pessoa não apresentar nenhuma alteração detectável, pudesse sofrer um problema tão grave. Também minha preocupação era com a possibilidade de outras pessoas estarem evoluindo para o mesmo quadro sem oportunidade de diagnóstico. Mas ao ler essa reportagem tive respostas para algumas questões que me incomodavam desde então. Gostaria de dar os parabéns aos profissionais que se dedicam ao trabalho e à pesquisa em prol da melhoria da saúde da população. E também cumprimentar a revista por sua preocupação em publicar reportagens educativas e que colaboram na prevenção de doenças.

LUCIANA APARECIDA C. FRANCESCHINI,
Valinhos, SP

Fonte: <http://revistaepoca.globo.com/Epoca/0,6993,EPT787092-2119,00.html>. Acesso em 12 de fevereiro de 2017.

Sobre as formas nominais dos verbos abaixo, retirados do texto **10**, está correto afirmar que:

- (A) O verbo “apresentar”, em “[...] apesar de uma pessoa não **apresentar** nenhuma alteração detectável [...]”, está no gerúndio.
- (B) A forma verbal “acometido”, em “[...] tive um familiar **acometido** de infarto [...]”, está no infinitivo.



- (C) O verbo “ler”, em “[...] Mas ao **ler** essa reportagem [...]”, está no gerúndio.
(D) A forma verbal “realizados”, em “[...] o cateterismo **realizados** na época [...]”, está no particípio.
(E) A forma verbal “evoluindo”, em “[...] outras pessoas estarem **evoluindo** para o mesmo quadro [...]”, está no infinitivo.

QUESTÃO 14

Sobre o texto **10**, é correto afirmar, por suas características de forma, composição e estilo, que é um (uma):

- (A) Artigo de Opinião
(B) Editorial
(C) Entrevista
(D) Carta do leitor
(E) Reportagem

QUESTÃO 15

Texto 11





UNIFAP

PROCESSO SELETIVO ESPECIAL LETRAS/LIBRAS 2017

A palavra “guarda-chuva” é uma palavra composta por justaposição que forma uma unidade semântica, ou seja, palavras que se unem para formar um novo significado. A palavra guarda-chuva está grafada conforme o novo acordo ortográfico. Identifique, nas alternativas a seguir, a única cuja palavra **NÃO** está grafada conforme as novas regras ortográficas:

- (A) autoavaliação
- (B) micro-ondas
- (C) segunda-feira
- (D) conta-gotas
- (E) contra-reforma



GEOGRAFIA

QUESTÃO 16

Analise o mapa de população urbana:

População urbana – 2014

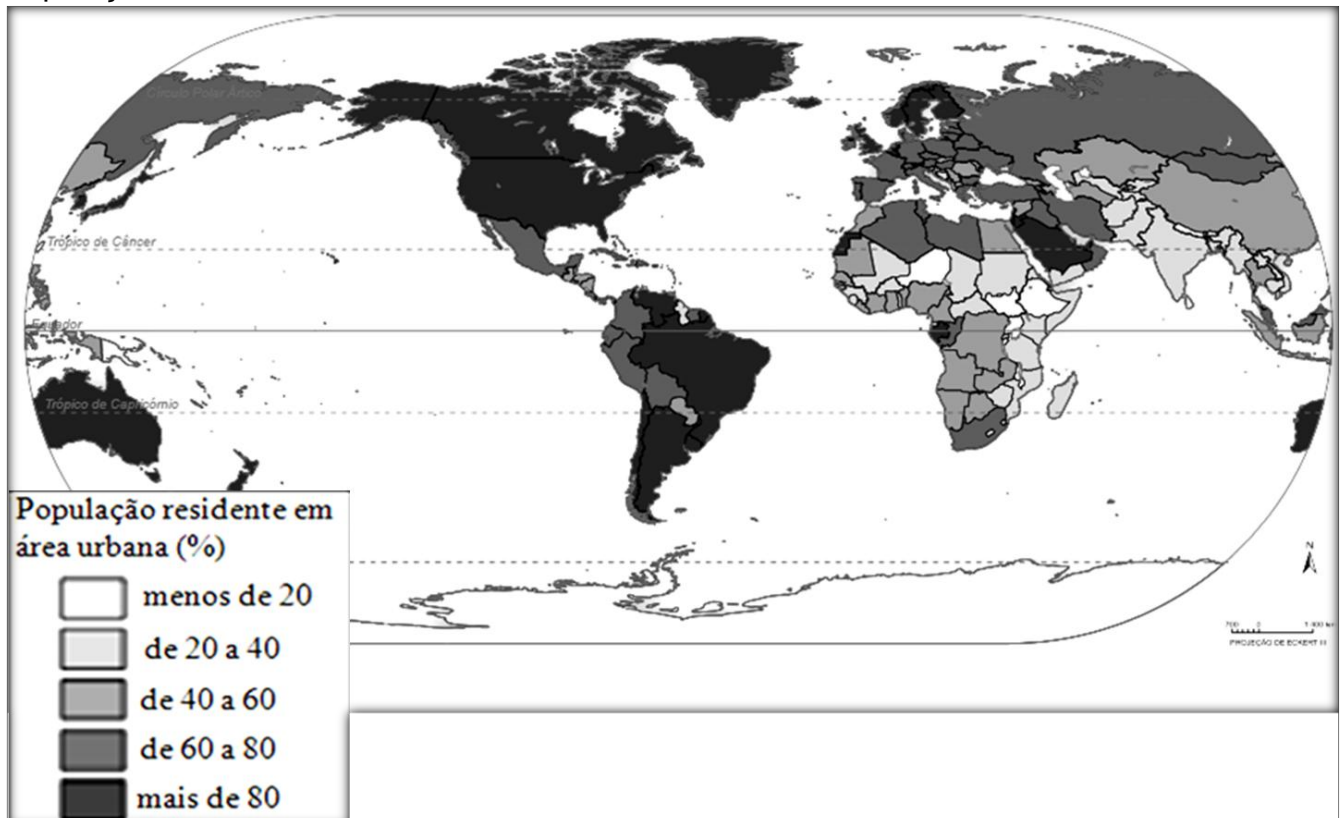

Fonte: Adaptado <http://atlascolar.ibge.gov.br/mapas-atlas/mapas-do-mundo/estrutura-e-dinamica-da-populacao>. Acesso em 01/02/2017.

A urbanização mundial cresceu em ritmo acelerado nos últimos 40 anos, ao ponto de hoje ser possível inferir que ela é um fenômeno planetário. A imagem representa a população residente em áreas urbanas no mundo e a partir dela é possível afirmar que:

- (A) O continente africano tem o maior percentual de pessoas residentes em áreas urbanas, seguido pelo continente americano e europeu, respectivamente.
- (B) No Brasil, Estados Unidos e Canadá a maioria da população vive em cidades, condição similar ao que ocorre no continente europeu.
- (C) A população residente em áreas urbanas é maior no continente Africano, e menor no continente asiático, como o que vem ocorrendo na China.
- (D) Apenas 40% das populações que vivem nos países dos continentes asiático, europeu e americano habitam em áreas urbanas.
- (E) Nos Estados Unidos, Canadá e Brasil mais de 80% da população vive na zona rural e a minoria dos habitantes do continente europeu habita nas zonas urbanas.



QUESTÃO 17

Observe a imagem:

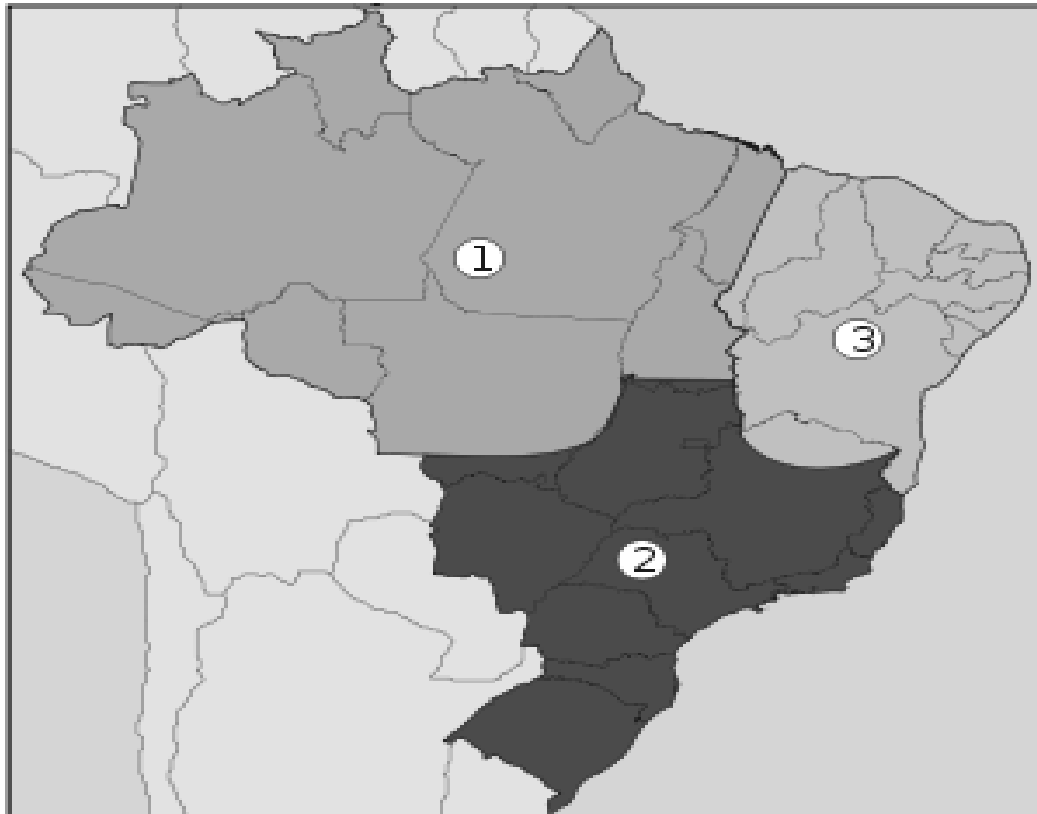

Fonte: <http://atlascolarbrasil.blogspot.com.br/p/mapa-do-brasil-divisao-geoeconomica.html>. Acesso em 01/02/2017.

A divisão apresentada na imagem estabelece três grandes complexos regionais para o Brasil, denominada de Geoeconômica. A respeito dessa regionalização, é correto afirmar que o número:

- (A) 3 representa o Nordeste, região de ocupação mais antiga do país, e onde foi instituída a primeira capital do Brasil.
- (B) 2 representa o Centro Sul, região com um processo recente de ocupação e destruição da Mata Atlântica.
- (C) 1 representa a Amazônia, região que mais se desenvolveu após a independência e abolição da escravidão.
- (D) 1 representa o Norte, região com um processo recente de urbanização e degradação florestal.
- (E) 2 representa o Centro Oeste, região de ocupação antiga e contendo em seus limites os maiores índices econômicos do Brasil.



QUESTÃO 18

Observe a imagem:

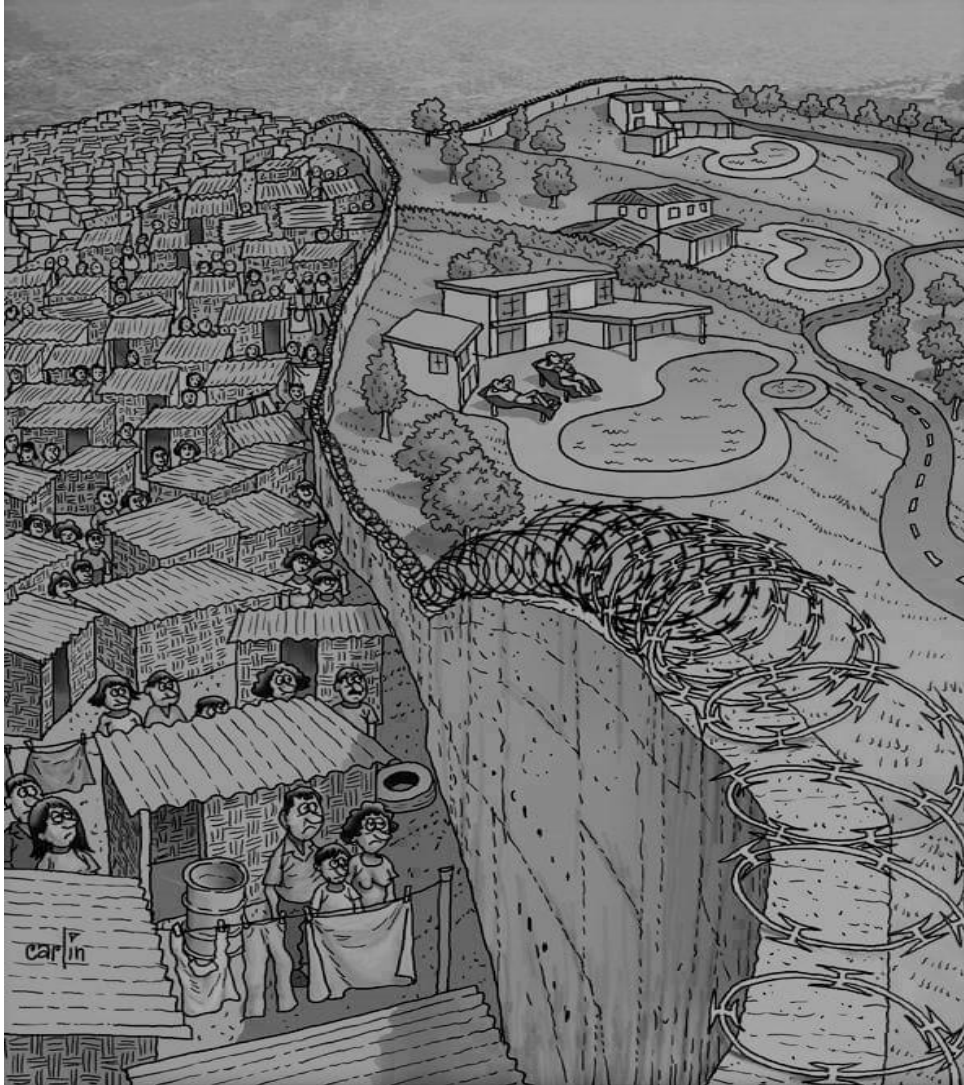

Fonte: www.ricardotows.net.br/2016/02/desigualdade-social-em-uma-imagem.html. Acesso em: 02/02/2017

A imagem retrata uma paisagem que é cada vez mais observada nas cidades do século XXI. A respeito dessa imagem, é correto afirmar que ela representa:

- (A) O desejo de lugares mais seguros e com infraestrutura para morar.
- (B) A divisão econômica do trabalho social entre grupos de diferentes classes sociais.
- (C) Uma condição de segregação espacial entre grupos de classes sociais diferentes.
- (D) Dois estilos de planejamento contemporâneo: Cidades Jardins e Cidades subnormais.
- (E) Uma condição de integração socioespacial entre grupos de diferentes classes sociais.



QUESTÃO 19

Observe o cartum:



Fonte: <http://educador.brasilecola.uol.com.br/estrategias-ensino/analise-desmatamento-na-amazonia.htm>. Acesso em 01/02/2017.

O cartum retrata um dos graves problemas socioambientais na Amazônia e que tem como principal consequência a redução da diversidade biológica do bioma. A respeito do desmatamento da Amazônia, é correto afirmar que:

- (A) Considerando a Amazônia Legal brasileira, os Estados que mais desmatam atualmente são Roraima, Goiás, Maranhão e Amazonas.
- (B) O processo de urbanização na Amazônia não contribui para o seu desflorestamento, pois as cidades estão sendo edificadas em locais onde já existia povoamento consolidado.
- (C) Os meios mais eficazes para a redução do desflorestamento na Amazônia são: aumento do crédito rural, precarização dos órgãos de fiscalização ambiental e auxílios aos ruralistas.
- (D) A exploração de madeira, a instalação de grandes fazendas agropecuárias, a reduzida fiscalização e a mineração são os principais responsáveis pelo desmatamento na Amazônia.
- (E) O exército brasileiro, instituição que tem a prerrogativa da gestão ambiental na Amazônia, com suas operações de controle, monitoramento e fiscalização ambiental, contribui para reduzir o desmatamento na região.



QUESTÃO 20

Observe o mapa, à esquerda, e o texto, à direita:

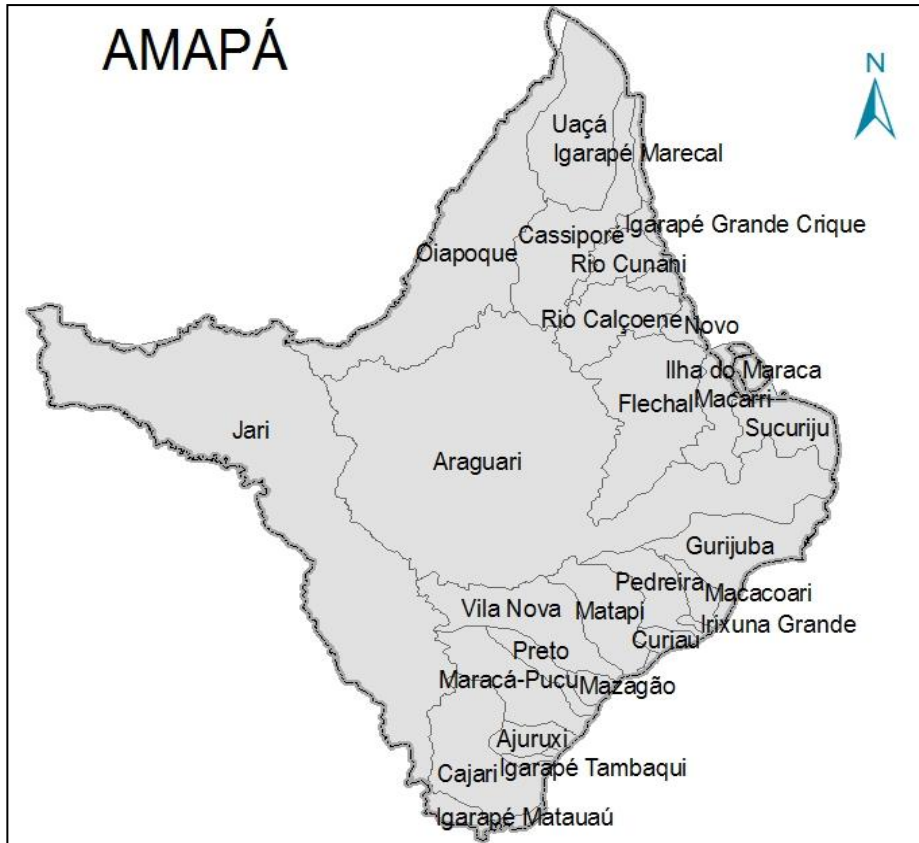

A rede hídrica amapaense se caracteriza por seu grande potencial de recursos hídricos e por fazer parte de duas Bacias Hidrográficas: Amazônica e Independente do Amapá.

Fonte: <http://progestao.ana.gov.br/portal/progestao/panorama-dos-estados/ap>. Acesso em 01/02/2017.

Considerando o mapa e o texto, é correto afirmar que são rios que pertencem à bacia Amazônica e à bacia do Amapá, **RESPECTIVAMENTE**:

- (A) Maracá-Uaçá-Araguari e Gurijuba-Macacoari-Pedreira.
- (B) Preto-Oiapoque-Curiaú e Matapi-Vila Nova-Cunani.
- (C) Gurijuba-Sucuriju-Matapi e Irixuna Grande-Araguari-Jari.
- (D) Cassiporé-Ajuruxi-Matauaú e Tambaqui-Flexal_Marechal.
- (E) Jari-Mazagão-Cajari e Oiapoque-Cunani-Calçoene.



HISTÓRIA

QUESTÃO 21

Texto 12

“Todos os dias, o apito pungente da fábrica cortava o ar esfumaçado e pegajoso que envolvia o bairro operário e, obedientes ao chamado, seres sombrios, de músculos ainda cansados, deixavam seus casebres (...) Sob o frio amanhecer, seguiam pela rua esburacada em direção às enormes jaulas de pedra da fábrica que os aguardava (...) Vozes sonolentas emitiam roucas saudações (...) Mas eram diferentes os sons que acolhiam os operários: pesadas máquinas em funcionamento, o resfolegar do vapor (...) O dia consumia-se na fábrica, suas máquinas sugavam de seus músculos toda a energia que necessitavam.”

Fonte: GORKI, M. *Mãe*. São Paulo: Companhia Editora Americana, s/d, p. 9.

A descrição acima consta na primeira página da novela “Mãe” de Máximo Gorki. Sobre ela, é correto afirmar que descreve

- (A) o dia a dia dos operários no início da Revolução Industrial, os quais vendiam sua força de trabalho para os artesãos organizados ainda em corporações de ofício.
- (B) o dia a dia do proletariado nas fábricas que, com o advento da Revolução Industrial, para sobreviver, vende sua força de trabalho à burguesia, proprietária dos meios de produção.
- (C) na primeira fase do capitalismo industrial, o trabalho diário de homens que foram escravizados por dívidas e concentrados em lugares insalubres denominados bairros operários.
- (D) a vida diária dos operários assalariados nas manufaturas artesanais comandadas pela burguesia nascente na Primeira Revolução Industrial.
- (E) o dia a dia dos antigos senhores feudais que, com o advento do capitalismo, perderam suas terras e transformaram-se em operários assalariados.



QUESTÃO 22

Texto 13

Além de ter sua cultura dominada pelos valores religiosos da Igreja, a cultura medieval é lembrada por diversos outros aspectos. Na arquitetura, dois estilos marcaram época. Um dos estilos apresenta traços simples e rigorosos, muros bem reforçados, janelas estreitas e pilares grossos. Já o outro estilo era mais leve, elegante e apresentava traços mais verticais. As janelas sempre recebiam ornamentos de vidro com mosaicos coloridos, além da boa iluminação, paredes angulosas, altas; e pilares mais extensos.

Fonte: Adaptado de InfoEscola. Navegando e aprendendo. <http://www.infoescola.com/historia/igreja-e-cultura-medieval/> acessado em 04/02/2017.

É correto afirmar que o texto faz referência, **SUCCESSIVAMENTE**:

- (A) Ao estilo gótico e ao estilo românico.
- (B) Ao estilo barroco e ao estilo gótico
- (C) Ao estilo românico e ao estilo barroco.
- (D) Ao estilo românico e ao estilo gótico.
- (E) Ao estilo barroco e ao estilo neoclássico.

QUESTÃO 23

Observe a fotografia:



Fonte: Site WIKIWAND. Disponível em: <http://www.wikiwand.com/pt/Revolu%C3%A7%C3%A3o_de_1930>. Acesso em 06 de fev. de 2017.



UNIFAP

PROCESSO SELETIVO ESPECIAL LETRAS/LIBRAS 2017

A fotografia tirada em 31 de outubro de 1930, no Palácio do Catete, sede do governo federal, localizado na cidade do Rio de Janeiro, então capital do Brasil, retrata Getúlio Vargas à frente de um grupo de pessoas simpatizantes da Revolução de 1930. Essa Revolução foi um movimento armado que pôs fim à chamada República Velha e à hegemonia da oligarquia paulista.

Quanto aos eventos que se desenrolaram entre os anos de 1930 a 1937, marque a alternativa **INCORRETA**:

- (A) Esse período de governo de Getúlio Vargas foi de significativo consenso político entre as oligarquias ligadas à lavoura cafeeira.
- (B) O período foi marcado por uma crise política que favoreceu a atuação da burocracia estatal, abrindo caminho para a instalação da ditadura do Estado Novo em 1937.
- (C) A Revolução de 1930 representa a instalação de uma ordem social urbano-industrial no Brasil.
- (D) Durante esse período, foram criados institutos, conselhos, comissões especializadas em atender a setores de relevância para a economia brasileira, tais como: o Instituto do Açúcar e do Alcool, o Instituto Nacional do Mate, etc.
- (E) Em 1932, os paulistas pegaram em armas para lutar contra o poder central. Esse movimento ficou conhecido como Revolução Constitucionalista e representou uma reação armada da oligarquia paulista ao governo provisório de Getúlio Vargas.

QUESTÃO 24

Observe a fotografia:





UNIFAP

PROCESSO SELETIVO ESPECIAL LETRAS/LIBRAS 2017

O registro fotográfico é de 1971, de autoria desconhecida e provavelmente no apartamento de Vinicius de Moraes. Da esquerda para direita temos Antonio Carlos Jobim, Vinicius de Moraes, Ronaldo Bôscoli, Roberto Menescal e Carlos Lyra. Os dois primeiros são indicados como pioneiros do movimento musical que ficou conhecido como Bossa Nova. O novo estilo musical surgiu em meados da década de 1950, na cidade do Rio de Janeiro. A Bossa Nova com seu ritmo suave e calmo embalava as aspirações da classe média durante o processo de modernização brasileira.

Em relação à Bossa Nova, marque a alternativa **INCORRETA**:

- (A) A Bossa Nova não representou somente um novo estilo musical. Ela lançou um grupo de novos compositores, intérpretes e instrumentistas.
- (B) O samba do Brasil e o jazz dos Estados Unidos da América foram importantes inspirações para a Bossa Nova.
- (C) A Bossa Nova surgiu na zona rural do Rio de Janeiro, suas letras são narrativas do cotidiano da sociedade oligárquica brasileira.
- (D) A Bossa Nova representou a internacionalização da música brasileira, fazendo muito sucesso nos Estados Unidos da América.
- (E) A Bossa Nova surgiu depois da Segunda Guerra Mundial, quando a sociedade brasileira vivia o otimismo da prosperidade do capitalismo dos chamados Anos Dourados, durante o governo de Juscelino Kubitschek de Oliveira, chamado pelo compositor Juca Chaves de “o presidente Bossa Nova”, devido à sua jovialidade, alegria e simpatia.

QUESTÃO 25

Observe a fotografia:



Fonte: Site CIRCUITO MATOGROSSO. Disponível em: <<http://circuitomt.com.br/editorias/geral/49501-moradores-de-fronteira-da-guiana-francesa-terao-documento-para-entrar-no-brasil.html>>. Acesso em 06 de fev. de 2017.



UNIFAP

PROCESSO SELETIVO ESPECIAL LETRAS/LIBRAS 2017

A fotografia, de autoria desconhecida, apresenta um soldado do exército brasileiro, fazendo a vigilância na Vila Militar de Clevelândia, no município de Oiapoque. Oiapoque é uma cidade amapaense localizada na fronteira entre o Amapá e a Guiana Francesa. Durante aproximadamente trezentos anos, a demarcação dessa fronteira foi motivo de conflitos, envolvendo Portugal e França durante o período colonial e, depois da independência, Brasil e França. A França reclamava soberania sobre o território ao norte do estado do Amapá, numa área entre o rio Araguari e o rio Oiapoque.

Em relação aos eventos históricos de demarcação da fronteira em questão, assinale a alternativa **INCORRETA**:

- (A) Cabralzinho foi considerado herói do Amapá devido à sua atuação em defesa dos interesses brasileiros, por ocasião da invasão de tropas francesas em terras do Amapá.
- (B) Em dezembro de 1700, foi assinado um Tratado Provisório que reconheceu a soberania brasileira sobre o território em contestação.
- (C) O conflito, quanto à demarcação da fronteira, foi resolvido por meio de julgamento internacional, sendo escolhido um Conselho de Juízes suíços para decidir a questão fronteiriça franco-brasileira.
- (D) O Barão do Rio Branco foi o diplomata responsável pela defesa dos interesses brasileiros diante do Conselho de Juízes da Suíça.
- (E) A vila militar de Clevelândia recebeu esse nome em homenagem ao presidente Grover Cleveland dos Estados Unidos da América.



ATUALIDADES

QUESTÃO 26

Texto14

“Os casos de febre amarela já superaram o pior ano da doença e, em menos de um mês, bateram o recorde histórico. O Ministério da Saúde atualizou os números e a situação pode ser ainda pior, porque as informações sobre o número de casos nos estados levam um dia para chegar ao ministério.”

Fonte: <http://g1.globo.com/bom-dia-brasil/noticia/2017/01/aumentam-casos-de-febre-amarela-ja-e-o-pior-surto-registrado-no-brasil.html>. Acesso em 02/02/2017.

A respeito do surto de febre amarela que está ocorrendo no Brasil, é correto afirmar que os Estados que apresentaram os maiores índices até janeiro de 2017 foram:

- (A) Minas gerais e Rio de Janeiro.
- (B) São Paulo e Rio de Janeiro.
- (C) Espírito Santo e São Paulo.
- (D) Minas Gerais e Espírito Santo.
- (E) Vitória e Belo Horizonte.

QUESTÃO 27

O atual presidente dos Estados Unidos, Donald Trump, assinou, no dia 27 de janeiro de 2017, um Decreto proibindo, por 120 dias, a entrada de refugiados de sete países. Dentre os países relacionados por Trump, estão:

- (A) Iraque, Líbia, Síria, Somália e Sudão.
- (B) Brasil, México, Reino Unido, Irã, e Iêmen.
- (C) Rússia, Criméia, Arábia Saudita, Somália e Sudão.
- (D) Líbia, Síria, Canadá, Japão e Israel.
- (E) Iraque, Egito, Colômbia, Inglaterra e França.



UNIFAP

PROCESSO SELETIVO ESPECIAL LETRAS/LIBRAS 2017

QUESTÃO 28

Considere a imagem:



Fonte: www.fenatracoop.com.br/site/desemprego-crise-economica-faz-aumentar-espera-de-desempregados-por-nova-vaga. Acesso em 01/02/2017.

A imagem demonstra um dos fatores de maior impacto para a sociedade brasileira proporcionado pela atual crise política e econômica que o país vem enfrentado. A esse respeito, é correto afirmar que a taxa de

- (A) subsídios do governo federal vêm aumentando, em decorrência da execução dos programas “Minha casa, minha vida”, “Bolsa Família” e “Bolsa escola”, além dos programas relacionados ao financiamento da educação.
- (B) crédito dos bancos públicos vem sendo dilatada em relação à taxa dos bancos privados, tendo como maior suporte os recursos advindos dos juros do cartão de crédito, cujas alíquotas, no Brasil, são recordes.
- (C) desemprego vem crescendo e afeta com maior intensidade a faixa etária mais jovem da população, pois em geral são os que detêm reduzida experiência em atividades laborais.
- (D) investimento externo vem sendo proporcionada pelos Estados Unidos e China, dois países que investem nos setores secundários e terciários da economia, principalmente na chamada indústria de bens de produção.
- (E) importação vem aumentando em relação às exportações, pois os brasileiros elevaram seu poder aquisitivo com o acirramento das operações lideradas pela Polícia Federal e pelo Ministério Público Federal.



QUESTÃO 29

Observe a fotografia:



Fonte: Site Movimento Esquerda Socialista. Disponível: < <http://esquerdasocialista.com.br/falencia-do-estado-e-do-sistema-penitenciario/>>. Acesso em 06 de fev de 2017.

O registro fotográfico apresenta um dos mais graves problemas que atinge o sistema penitenciário brasileiro, qual seja: presídios com uma superpopulação. Esse não é um único fator que qualifica o sistema prisional brasileiro como um dos piores do mundo. Esse cenário de horror foi exposto pela mídia nacional desde os primeiros dias do ano de 2017 quando 119 presos foram assassinados em presídios do Amazonas, Roraima e Rio Grande do Norte. Quanto à crise instalada no sistema prisional brasileiro, marque a alternativa **INCORRETA**:

- (A) Aproximadamente 40% da população carcerária nos presídios brasileiros aguardam julgamento atrás das grades.
- (B) A presença de organizações criminosas nos presídios corrompe o sistema prisional, fazendo com que o Estado não tenha competência para controlar e vigiar os líderes dessas organizações, nem dentro, nem fora dos presídios.
- (C) Essa crise vem sendo fomentada há décadas pelas condições degradantes, desumanas e cruéis encontradas nos presídios brasileiros.
- (D) A ressocialização de detentos fica assegurada com os programas educativos desenvolvidos dentro dos presídios.
- (E) A crise no sistema prisional fez com que o Ministério da Justiça criasse um Grupo Nacional de Intervenção Penitenciária, o qual deverá agir dentro dos presídios e em conjunto com forças policiais dos estados brasileiros.



QUESTÃO 30

Observe as imagens:



Boko Haram (Jerome Delay/AP)



Estado Islâmico

Fonte: <http://veja.abril.com.br/mundo/conheca-os-grupos-terroristas-que-mais-matam-no-mundo/> acesso em 05/02/2017.

O terrorismo é o nome dado a protestos violentos realizados por grupos ou indivíduos que objetivam transformar ordens do governo, bem como o próprio governo, por meio do pânico, gerando decisões precipitadas e radicais. As duas imagens representam dois grupos terroristas: a primeira, o Boko Haram; a segunda, o Estado Islâmico.

Com base nas imagens e em seus conhecimentos, marque a alternativa correta:



UNIFAP

PROCESSO SELETIVO ESPECIAL LETRAS/LIBRAS 2017

- (A) O **Estado Islâmico**, o quinto grupo mais letal do mundo, surgiu na Somália, em 2006. Além de atuar na Somália, atua também no Quênia, na Etiópia e em Djibuti. Esse grupo é afiliado da Al Qaeda e busca constituir um estado islâmico na região.
- (B) **Boko Haram** é uma organização palestina nacionalista, de orientação fundamentalista, que surgiu na década de 70, na Faixa de Gaza, criada por estudantes egípcios que achavam a Irmandade Muçulmana moderada demais e não comprometida com a causa palestina.
- (C) **Boko Haram** surgiu na década de 80 para combater a invasão soviética no Afeganistão. Tomou o controle da nação em 1996 e governou até 2001. Atualmente, luta contra as potências da OTAN e o governo central do Afeganistão para estabelecer um estado islâmico na região.
- (D) O **Estado Islâmico** é um grupo que atua na Nigéria. Combate a corrupção no governo, a falta de pudor das mulheres, a prostituição e outros vícios. Segundo eles, os culpados por esses males são os cristãos, a cultura ocidental e a tentativa de ensinar algo a mulheres e meninas.
- (E) O **Estado Islâmico** age principalmente na Síria e Iraque e tem como característica a brutalidade - decapitações, crucificações e execuções coletivas. O grupo opõe-se ao regime do ditador Bashar Al Assad na Síria e ao governo xiita no Iraque.



REDAÇÃO

Elabore um **Artigo de Opinião** em que você responda, expondo e argumentando, à seguinte questão: **uma mentira pode ser boa ou má dependendo da situação?** Para a escrita desse texto, você pode usar argumentos favoráveis ou contrários à prática da mentira. Pode ainda, se considerar apropriado, ponderar seus argumentos e assumir uma posição neutra.

Para subsidiar você, leia os textos 15 a 19. Se necessário, utilize as ideias neles presentes, sem, no entanto, copiá-los.

Texto 15



Pinóquio: é uma personagem de ficção cuja primeira aparição deu-se em 1883, no romance “As aventuras de Pinóquio”, escrita por Carlo Collodi, e que desde então teve muitas adaptações. Esculpido a partir do tronco de uma árvore por um entalhador chamado Geppetto numa pequena aldeia italiana, Pinóquio nasceu como um boneco de madeira, mas que sonhava em ser um menino de verdade. Tinha uma peculiaridade: seu nariz crescia sempre que mentia.

Fonte: adaptado de <https://pt.wikipedia.org/wiki/Pinoquio>. Acesso em 13/02/2017

Texto 16:

Ninguém gosta de admitir esta dura verdade: todos mentem. Seja para agradar a alguém, escapular de uma encrenca, ser o herói de alguma aventura nunca vivida, levar vantagem na vida. Com suas pernas curtas, a mentira caminha no passo do homem desde que o mundo é mundo e não dá o menor sinal de perder o fôlego, muito pelo contrário. Todos temos um pouco ou muito de Pinóquio. Há milhares de anos, como se estivesse conformado com o fato de viver sem pregar uma mentirinha e tão impossível como viver sem respirar, o filósofo chinês Confúcio (551-479 a. C.) recomendava que se apelasse para esse antiquíssimo recurso apenas quando a verdade prejudicasse uma família ou a nação. É um conselho maroto, como sabem os chefes de clãs e dirigentes políticos para quem nunca foi difícil fazer o que pregava o venerando sábio.

[...]

Aristóteles (384-322 a.C), o pensador grego, só aceitava duas maneiras de mentir: diminuindo ou aumentando uma verdade. O teólogo Santo Agostinho, no século IV, resolveu complicar o assunto descrevendo seis tipos diferentes de mentira: a que prejudica alguém, mas é útil a outro; a que prejudica sem beneficiar ninguém; a que se comete pelo prazer de mentir; a que se conta para divertir alguém; a que leva ao erro religioso; e, finalmente, a que ele considerava a “boa” mentira, que salva a vida de uma pessoa. Para as modernas ciências do comportamento, porém seja qual for a história falsa, a realidade é uma só: mentira é aquilo que se queria que fosse verdade.

Fonte: <http://super.abril.com.br/comportamento/tudo-mentira/>. Acesso em 25/01/2017.



Texto 17:

“Mentimos frequentemente para evitar sofrer. Em compensação, se somos obrigados a mentir para salvar uma vida, para proteger um ser ou guardar ensinamentos espirituais, as consequências da mentira serão inteiramente diferentes” (Dalai Lama).

Fonte: <http://quemdisse.com.br/frase/mentimos-frequentemente-para-evitar-sofrer-em-compensacao-se-somos-obrigados-a-mentir-para/8334/>. Acesso em 30/01/2017.

Texto 18:

Descubra quais são as 10 mentiras que a galera mais conta no Facebook:

- 1- Usar uma foto antiga como “foto de perfil” para parecer mais jovem e atraente;
- 2- Remover fotos feias;
- 3- Curtir alguma coisa para parecer intelectual;
- 4- Editar uma foto para ficar mais bonito (o famoso photoshop);
- 5- Mandar mensagem para alguém que não é seu amigo na vida real;
- 6- Adicionar alguém como amigo simplesmente porque a pessoa é bonita;
- 7- Marcar você mesmo ou fazer check-in em um lugar em que você não esteve;
- 8- Curtir determinadas páginas só para ter mais coisas em comum com determinada pessoa que você gosta;
- 9- Inventar um status para chamar a atenção;
- 10- Postar alguma coisa para parecer intelectual.

E aí, se identificou com a lista? Quer acrescentar mais alguma mentirinha?

Fonte: <https://naresposta.catracalivre.com.br/geral/quentinhas/indicacao/descubra-quais-sao-as-10-mentiras-que-a-galera-mais-conta-no-facebook/>. Acesso em 10/02/2017.

Texto 19:

[...] a mentira tem de ser bem contada. Pesquisadores da Temple University, na Filadélfia (EUA), descobriram que contar mentira dá trabalho. Numa experiência, feita com ressonância magnética funcional por imagem, constataram que o cérebro faz um esforço maior que o normal para contar uma mentira. E se é contada a uma pessoa muito próxima, o esforço é dobrado e pode ser perigoso. Quanto maior a intimidade, maior a necessidade de reforçar a mentira contando outras mentiras, para "defender" a primeira. O resultado é um estresse que acaba em somatizações como dores musculares, tiques nervosos e males mais graves.

Mentirosos desse grau podem desenvolver múltiplas personalidades. Uma para cada situação que criaram. E administrar isso transforma a vida num inferno em que o mentiroso vai vivendo até... se queimar. Nesse ponto, a consequência mais séria é, além das somatizações, a perda do afeto dos outros. O destino final do mentiroso é o isolamento social.

Fonte: <http://caetanearaltamira.blogspot.com.br/2015/01/mentira-quando-ela-e-prejudicial.html>. Acesso em 13/02/2017.



UNIFAP
PROCESSO SELETIVO ESPECIAL LETRAS/LIBRAS 2017

FOLHA DE RASCUNHO

1. _____

5. _____

10. _____

15. _____

20. _____

25. _____